



Município de Ibema  
Secretaria Municipal de Administração  
Av. Ney Euyrson Napoli, 1426 - CEP: 85478-000  
Gestão 2021/2024  
<http://www.pibema.pr.gov.br>



PREFEITURA DO MUNICÍPIO  
**IBEMA**

**EDITAL DE HABILITAÇÃO E CLASSIFICAÇÃO**

**TOMADA DE PREÇOS Nº 05/2021**

**OBJETO: CONTRATAÇÃO DE EMPRESA PARA CONSTRUÇÃO/INSTALAÇÃO DE ABASTECEDOURO COMUNITÁRIO, INCLUINDO MATERIAL E MÃO-DE-OBRA, DEVENDO SER EXECUTADO CONFORME MEMORIAL DESCRITIVO, CRONOGRAMA E PROJETO, NOS TERMOS DO CONVÊNIO FIRMADO ENTRE O MUNICÍPIO E A ITAIPU BINACIONAL.**

A Comissão de Licitação comunica aos interessados na execução do objeto do Edital de Tomada de Preços nº 05/2021, que após a análise e verificação da documentação de habilitação, ficou habilitada a empresa:

EMPRESA
KETHER CONSTRUTORA E INCORPORADORA DE IMÓVEIS LTDA

E tendo sido firmado o Termo de Renúncia quanto ao direito de impugnar o julgamento da fase de habilitação, a Comissão de Licitação proferiu abertura do envelopes proposta, e após a análise e verificação da proposta ofertada, ficou classificada a empresa:

EMPRESA
KETHER CONSTRUTORA E INCORPORADORA DE IMÓVEIS LTDA

Fica aberto o prazo recursal previsto no artigo 109 da Lei nº 8.666/93.

Ibema, 04 de novembro de 2021.

  
**RAFAEL GOMES ROCHA**

Presidente da Comissão Permanente de Licitações



# PREFEITURA DO MUNICÍPIO IBEMA

CONTRATO Nº 230/2021

## SECRETARIA DE ADMINISTRAÇÃO E FINANÇAS

Pelo presente instrumento, o **MUNICÍPIO DE IBEMA**, Estado do Paraná, inscrito no CNPJ/MF sob o nº 80.881.931/0001-85, com sede a Av. Ney Euirson Napoli, 1426, neste ato representado pela Senhora Prefeita municipal abaixo assinada, doravante designado CONTRATANTE de um lado, e de outro **CERTA PRÉ MOLDADOS EIRELI**, estabelecida na Rua Carlos Drumond de Andrade, s/nº Núcleo de produção Industrial III, no Município de Cascavel, Estado do Paraná, inscrita no CNPJ nº 03.624.924/0001-57, ao final assinado, doravante designada CONTRATADA, estando às partes sujeitas as normas da Lei 8.666/93 e suas alterações subsequentes, ajustam o presente Contrato decorrente do Processo de Dispensa de Licitação nº **24/2021**, mediante as seguintes cláusulas e condições.

### CLÁUSULA PRIMEIRA – OBJETO

O presente contrato tem por objeto a **AQUISIÇÃO DE ABRIGOS DE PASSAGEIROS COM PROTEÇÃO LATERAL**.

### CLÁUSULA SEGUNDA – PREÇO

**PARÁGRAFO PRIMEIRO** - A CONTRATADA se obriga a executar o objeto deste Contrato, pelo valor de **R\$ 15.380,73 (Quinze mil trezentos e oitenta reais e setenta e três centavos)**.

### CLÁUSULA TERCEIRA - PAGAMENTO

**PARÁGRAFO PRIMEIRO** – O pagamento será efetuado mensalmente em até 30 (trinta) dias após a emissão da Nota Fiscal acompanhada dos seguintes documentos:

- Laudo de entrega emitido pela Comissão Permanente Para Recebimento de Bens e Serviços, conforme Decreto nº 1637/2021.

**PARÁGRAFO SEGUNDO** – O município poderá deduzir do montante a pagar os valores correspondentes a multas ou indenizações devidas pelo fornecedor.

**PARÁGRAFO TERCEIRO** – O pagamento efetuado não isentará o fornecedor das responsabilidades decorrentes do serviço.

**PARÁGRAFO QUARTO** – Caso a empresa não tenha conta na CAIXA ECONOMICA FEDERAL ou no BANCO DO BRASIL, ou ainda, NÃO TENHA EMITIDO BOLETO PARA PAGAMENTO, será descontado o valor referente a transferência bancária.

**PARÁGRAFO QUINTO** – Os recursos destinados ao pagamento dos serviços de que trata o presente contrato, são oriundos da seguinte dotação orçamentária:

**10 – SECRETARIA DE EDUCAÇÃO, CULTURA E ESPORTES**





# PREFEITURA DO MUNICÍPIO IBEMA

## 10.01 – Divisão de Ensino Fundamental

### 12.361.0009.2.022 – Gestão do Ensino Fundamental

4.4.90.52.00 (168) – Equipamentos e Material Permanente – Fonte de Recursos – 107.

**PARÁGRAFO SEXTO** - Os pagamentos serão realizados através de transferência on-line para a conta corrente bancária da Contratada.

## CLÁUSULA QUARTA – PRAZO

**PARAGRAFO PRIMEIRO** - Contratação por até 30 (trinta) dias, iniciando a partir da assinatura do contrato.

**PARAGRAFO SEGUNDO** - O prazo de vigência do contrato é de 30 (trinta) dias além do prazo de execução, para fins de pagamento.

## CLÁUSULA QUINTA – MULTA

Se, no término do prazo contratual os serviços não estiverem sido executados, será aplicada à CONTRATADA por dia de atraso, a multa de R\$ 1.000,00 (Mil Reais). Para o cálculo dos dias de atraso serão considerados os abonos homologados.

## CLÁUSULA SEXTA – RESCISÃO

O presente contrato poderá ser rescindido de pleno direito, independentemente de notificação Judicial, nas seguintes hipóteses;

- infringência de qualquer obrigação ajustada;
- liquidação amigável ou judicial, concordata ou falência da CONTRATADA.
- Se a CONTRATADA, sem previa autorização do MUNICÍPIO, transferir, caucionar ou transacionar qualquer direito decorrente deste contrato.
- e os demais mencionados no Artigo 77 da Lei nº 8.666/93.

**PARÁGRAFO PRIMEIRO** - A CONTRATADA, indenizará o MUNICÍPIO por todos os prejuízos que esta vier a sofrer em decorrência da rescisão por inadimplemento de suas obrigações contratuais.

**PARÁGRAFO SEGUNDO** - No caso do MUNICÍPIO precisar recorrer a via Judicial para rescindir o presente contrato, ficará a CONTRATADA sujeita a multa convencional de 30% (trinta por cento) do valor do contrato, além das custas processuais e honorários advocatícios, estes fixados em 20% (vinte por cento) do valor do contrato.

## CLÁUSULA SÉTIMA - DISPOSIÇÕES GERAIS

Ao presente contrato se aplicam as seguintes disposições gerais:

- Nenhum serviço fora do contratado poderá ser realizado, sem que haja interesse manifesto da Contratada.
- Rescindido o contrato em razão do inadimplemento de obrigações da





## PREFEITURA DO MUNICÍPIO IBEMA

CONTRATADA, esta ficará impedida de participar de novos contratos de obras com o MUNICÍPIO, além das penalidades previstas no Artigo nº 87 da Lei 8.666/93.

c) a CONTRATADA não poderá durante a vigência do contrato, descumprir o que estabelece o inciso XXXIII do artigo 7º da Constituição Federal.

### DA FRAUDE E DA CORRUPÇÃO

I - Os licitantes devem observar e o contratado deve observar e fazer observar, por seus fornecedores e subcontratados, se admitida subcontratação, o mais alto padrão de ética durante todo o processo de licitação, de contratação e de execução do objeto contratual.

Para os propósitos desta cláusula, definem-se as seguintes práticas:

- a) **PRÁTICA CORRUPTA:** oferecer, dar, receber ou solicitar, direta ou indiretamente, qualquer vantagem com o objetivo de influenciar a ação de servidor público no processo de licitação ou na execução de contrato;
- b) **PRÁTICA FRAUDULENTA:** a falsificação ou omissão dos fatos, com o objetivo de influenciar o processo de licitação ou de execução de contrato;
- c) **PRÁTICA COLUSIVA:** esquematizar ou estabelecer um acordo entre dois ou mais licitantes, com ou sem o conhecimento de representantes ou prepostos de órgão licitador, visando estabelecer preços em níveis artificiais e não-competitivos;
- d) **PRÁTICA COERCITIVA:** causar danos ou ameaçar causar dano, direta ou indiretamente, às pessoas ou sua propriedade, visando influenciar sua participação em um processo licitatório ou afetar a execução do contrato;
- e) **PRÁTICA OBSTRUTIVA:**

(I) destruir, falsificar, alterar ou ocultar provas em inspeções ou fazer declarações falsas aos representantes do organismo financeiro multilateral, com o objetivo de impedir materialmente a apuração de alegações de prática prevista, deste Edital; (ii) atos cuja intenção seja impedir materialmente o exercício do direito de o organismo financeiro multilateral promover inspeção.

II – Na hipótese de financiamento, parcial ou integral, por organismo financeiro multilateral, mediante adiantamento ou reembolso, este organismo imporá sanção sobre uma empresa ou pessoa física, inclusive declarando-a inelegível, indefinidamente ou por prazo determinado, para a outorga de contratos financiados pelo organismo se, em qualquer momento, constatar o envolvimento da empresa diretamente ou por meio de um agente, em práticas corruptas, fraudulentas, colusivas, coercitivas ou obstrutivas ao participar da licitação ou da execução de um contrato financiado pelo organismo.

III – Considerando os propósitos das cláusulas acima, o licitante vencedor, como condição para a contratação, deverá concordar e autorizar que, na hipótese de o contrato vir a ser financiado, em parte ou integralmente, por organismo financeiro multilateral, mediante adiantamento ou reembolso, permitirá que o organismo financeiro e/ou pessoas por ele formalmente indicadas possam inspecionar o local de execução do contato e todos os documentos, contas e registros relacionados à licitação e à execução do contrato.







# PREFEITURA DO MUNICÍPIO IBEMA

## CLÁUSULA OITAVA - DAS PARTES INTEGRANTES

As condições estabelecidas no processo e na proposta da empresa contratada são partes integrantes deste instrumento, independentemente de transcrição.

**PARÁGRAFO ÚNICO** - Serão incorporadas a este contrato, mediante termos aditivos quaisquer modificações que venham a ser necessários durante a sua vigência, decorrentes das obrigações assumida pela CONTRATANTE e CONTRATADA, tais como a prorrogação de prazos, renovação e normas gerais de serviços.

## CLÁUSULA NONA - SUCESSÃO E FORO

As partes firmam o presente instrumento em 02 (duas) vias (impressas por sistema eletrônico de dados) de igual teor e forma, na presença de 02(duas) testemunhas abaixo, obrigando-se por si e seus sucessores, ao fiel cumprimento do que ora ficou ajustado, elegendo para Foro da Comarca de Catanduvas, Estado do Paraná, não obstante qualquer mudança de domicílio da CONTRATADA, que em razão disso é obrigada a manter um representante com plenos poderes para receber notificações, citação inicial e outras em direito permitidas.

Ibema, 21 de outubro de 2021.

**MUNICÍPIO DE IBEMA**  
Viviane Comiran  
CPF: 017.594.249-86

*Neusa Prechlak*  
**Neusa Prechlak**  
Gestora do Contrato

**CERTA PRÉ MOLDADOS**  
Silvano Martins Portelinha  
CPF: 431.842.949-00

*Vandrea Comiran Fernandes*  
**Vandrea Comiran Fernandes**  
Fiscal do Contrato

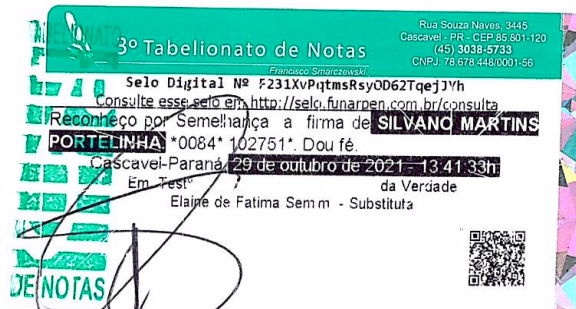



**PREFEITURA DO MUNICÍPIO**  
**IBEMA**

**ATA REGISTRO DE PREÇOS Nº 236/2021.**

**PREGÃO ELETRÔNICO Nº 48/2021.**  
**VALIDADE: 12 MESES.**

Aos três dias do mês de novembro de dois mil e vinte e um, na Prefeitura do **MUNICÍPIO DE IBEMA**, Estado do Paraná, inscrito no CNPJ/MF sob o nº 80.881.931/0001-85, com sede a Avenida Ney Euirson Napoli, nº 1426, Centro, excelentíssimo senhor prefeito municipal abaixo assinado, nos termos do art. 15 da Lei Federal 8666/93 e demais normas legais aplicáveis, em face da classificação das propostas apresentadas no Pregão Eletrônico em epígrafe **REGISTRA OS PREÇOS PARA FUTURA E EVENTUAL AQUISIÇÃO DE MATERIAL ELÉTRICO PARA MANUTENÇÃO DO SISTEMA DE ILUMINAÇÃO PÚBLICA E EM PRÉDIOS PÚBLICOS DO MUNICÍPIO**, conforme o certame licitatório desta, tendo sido os referidos preços ofertados pela empresa cuja proposta foi classificada conforme segue. Fazem parte desta ata de registro de preços o edital e anexo constantes do Pregão Eletrônico nº **48/2021**.

**CLÁUSULA PRIMEIRA – CONDIÇÕES DE ENTREGA**

**PARÁGRAFO PRIMEIRO** – Os produtos deverão atender as quantidades e especificações constantes do Termo de Referência anexo ao Edital.  
**PARÁGRAFO SEGUNDO** - Independente da aceitação o adjudicatário garantirá a qualidade dos produtos.  
**PARÁGRAFO TERCEIRO** – A estimativa de aquisição é a constante do anexo III - Termo de Referência.  
**PARÁGRAFO QUARTO** - Os itens devem ser todos de 1ª LINHA e conter selo de certificação do INMETRO e selo PROCEL conforme o caso, como exigido no Termo de Referência  
**PARÁGRAFO QUINTO** – A quantidade especificada no objeto não gera direito adquirido ao fornecedor, tratando-se de mera estimativa, não obrigando ao município a aquisição de todo o material, durante a vigência da ata.

**CLÁUSULA SEGUNDA – CLASSIFICAÇÃO**

**Empresa detentora do direito de preferência para os itens conforme segue:**  
**EMPRESA: GUSTAVO MAYER.**  
**ENDEREÇO: AVENIDA SOUZA NAVES, 1055, CENTRO, GUARANIÁÇU – PARANÁ.**  
**CNPJ: 21.041.704/0001-82.**  
**REPRESENTANTE LEGAL: GUSTAVO MAYER.**

Prefeitura Municipal de Ibema  
Av. Ney Euirson Napoli, 1426 – Centro – Ibema – PR  
Fone: (45) 3238-1347 – E-mail: [prefeitura@pibema.pr.gov.br](mailto:prefeitura@pibema.pr.gov.br)  
Gestão 2021/2024





PREFEITURA DO MUNICÍPIO  
**IBEMA**

CPF: 049.604.889-99.

Item	Quant	Unid	Discriminação	Marca	V. Unit.	V. Total
3	30	Unid	Braço de ferro galvanizado BR-2 com 3 metros, NTC- 3951 padrão COPEL, selo inmetro.	LUXFORT	170,00	5100,00
12	200	m	Cabo PP 4x10 mm <sup>2</sup> 750v, selo inmetro.	SC CABLE	22,00	4400,00
16	300	Unid	Conector Tapit 50 mm, selo inmetro.	M&G	4,00	1200,00
19	50	Unid	Fita isolante P44, rolo com 20 mts.	SOPRANO	5,00	250,00
34	200	Unid	Reator externo c/ base – V. Sódio 70W, isolamento cl –F Fio 1x2,5mm <sup>2</sup> c/ conector de emenda e cabo seliconado e enrolamento em cobre c/ todas as especificações – COPEL, NTC-1434, selo inmetro.	SAMA	65,00	13000,00
35	200	Unid	Reator externo c/ base V. sódio 250W, isolamento cl-F fio 1x2,5mm <sup>2</sup> c/ conector de emenda e cabo seliconado e enrolamento em cobre c/ todas as especificações - COPEL NTC - 1436, selo inmetro.	SAMA	75,00	15000,00
36	30	Unid	Reator externo c/ base V. sódio 400W, isolamento cl-F fio 1x4,0mm <sup>2</sup> c/ conector de emenda e cabo seliconado e enrolamento em cobre c/ todas as especificações - COPEL NTC -.1385, selo inmetro.	SAMA	120,00	3600,00
39	70	Unid	Reator interno alto fator - V.Sódio 400W, e cabo seliconado e enrolamento em cobre isolamento c/ todas as especificações COPEL NTC, selo inmetro.	SAMA	75,00	5250,00
43	30	Unid	Refletor lateral fundido Soquete E-40 sem alojamento, selo inmetro.	OLIVO	60,00	1800,00

**TOTAL R\$ 49.600,00 (Quarenta e nove mil e seiscentos reais).**

### CLÁUSULA TERCEIRA – DO REGISTRO E REAJUSTE

**PARÁGRAFO PRIMEIRO** - Durante a vigência da Ata de Registro de Preços, os preços registrados serão fixos e irrevogáveis, exceto nas hipóteses, devidamente comprovadas, de ocorrência de situação prevista na alínea “d” do inciso II do art. 65 da Lei nº 8.666/93 ou de redução dos preços praticados no mercado.

**PARÁGRAFO SEGUNDO** - Mesmo comprovada a ocorrência de situação prevista na alínea “d” do inciso II do art. 65 da Lei nº 8.666/93, a Administração, se julgar conveniente, poderá optar por cancelar a Ata e iniciar outro processo licitatório.

**PARÁGRAFO TERCEIRO** - Comprovada a redução dos preços praticados no mercado

Prefeitura Municipal de Ibema  
Av. Ney Euirson Napoli, 1426 – Centro – Ibema – PR  
Fone: (45) 3238-1347 – E-mail: prefeitura@pibema.pr.gov.br  
Gestão 2021/2024



**PREFEITURA DO MUNICÍPIO**  
**IBEMA**

nas mesmas condições do registro, e, definido o novo preço máximo a ser pago pela Administração, o Proponente registrado será convocado pela Secretaria de Administração para alteração, por aditamento, do preço da Ata.

#### CLÁUSULA QUARTA – PENALIDADES

##### **PARÁGRAFO PRIMEIRO - O fornecedor está sujeito às seguintes penalidades:**

À licitante vencedora deste certame serão aplicadas as sanções previstas na Lei nº 8.666/93, nas seguintes situações, dentre outras:

- 1 - Pela recusa injustificada para a entrega, nos prazos previstos neste edital, será aplicada multa na razão de 10% (dez por cento) calculado sobre o valor total da requisição, até 05 (cinco) dias consecutivos, sendo que após esse prazo o instrumento firmado será rescindido e a contratada ficará sujeita a aplicação das penalidades previstas no edital.
- 2 - Pelo atraso ou demora injustificados para a entrega, além dos prazos e demais penalidades estipuladas neste edital, aplicação de multa na razão de R\$ 100,00 (cem reais), por dia, de atraso ou de demora até a conclusão do caso.
- 3 - Pela entrega em desacordo com o solicitado, recusa de entrega, ou problemas na emissão da Nota Fiscal (caso esta não seja regularizada), aplicação de multa na razão de 10% (dez por cento), sobre o valor total da nota, por infração, com prazo de até 24 (vinte e quatro) horas para o efetivo saneamento das falhas.

**PARÁGRAFO SEGUNDO** - Nos termos do art. 7º da Lei nº 10.520, de 17/07/2002, a licitante, sem prejuízo das demais cominações legais e contratuais, poderá ficar, pelo prazo de até 60 (sessenta) meses, impedida de licitar e contratar com a Administração Pública e descredenciada do Registro Cadastral de Fornecedores do Município, nos casos de:

- a) apresentação de documentação falsa;
- b) retardamento na execução do objeto;
- c) não manutenção da proposta escrita ou lance verbal, após a adjudicação;
- d) comportamento inidôneo;
- e) fraude na execução do contrato;
- f) falha na execução do contrato.

1 - Será facultado à licitante o prazo de 05 (cinco) dias úteis para a apresentação de defesa prévia, na ocorrência de quaisquer das situações previstas neste edital.

2 - As multas previstas nesta seção não eximem a adjudicatária da reparação dos eventuais danos, perdas ou prejuízos que seu ato punível venha causar à administração.

#### CLÁUSULA QUINTA – DOS PRAZOS E ENTREGA

**PARÁGRAFO PRIMEIRO** – A entrega deverá ocorrer em até 5 (cinco) dias após a solicitação emitida pela municipalidade.

Prefeitura Municipal de Ibema  
Av. Ney Euirson Napoli, 1426 – Centro – Ibema – PR  
Fone: (45) 3238-1347 – E-mail: prefeitura@pibema.pr.gov.br  
Gestão 2021/2024





## PREFEITURA DO MUNICÍPIO IBEMA

**PARÁGRAFO SEGUNDO** – O prazo de validade da ata de registro de preço é 12 meses a partir da assinatura da ata.

**PARÁGRAFO TERCEIRO** – A vigência da ata é de 30 dias além do prazo de validade da mesma para fins de pagamento.

**PARÁGRAFO QUARTO - LOCAL DE ENTREGA** – Os produtos deverão ser entregues na Secretaria solicitante.

### CLÁUSULA SEXTA – PAGAMENTO

**PARÁGRAFO PRIMEIRO** - O pagamento será efetuado conforme entrega, em até 30 (trinta) dias após a entrega, mediante emissão da nota fiscal acompanhada dos seguintes documentos:

- Laudo de entrega emitido pela Comissão Permanente Para Recebimento de Bens e Serviços, conforme Decreto nº 1637/2021.
- Prova de Regularidade junto a Fazenda Federal;
- Certificado de Regularidade do FGTS;
- Prova de regularidade de tributos Municipais;
- Certidão Negativa de Débitos Trabalhistas - CNDT;

**PARÁGRAFO SEGUNDO** – O município poderá deduzir do montante a pagar os valores correspondentes a multas ou indenizações devidas pelo fornecedor.

**PARÁGRAFO TERCEIRO** - O pagamento efetuado não isentará o fornecedor das responsabilidades decorrentes do fornecimento.

**PARÁGRAFO QUARTO** - Os recursos para pagamento das despesas serão oriundos da seguinte rubrica orçamentária:

**04 – Secretaria de Administração e Finanças**

**04.01 – Divisão de Administração e Finanças**

**04.122.0002.2.006 – Gestão Administrativa e Financeira**

- 3.3.90.30.00 (025) – Material de Consumo – Fonte de Recursos – 000
- 3.3.90.30.00 (026) – Material de Consumo – Fonte de Recursos – 504
- 3.3.90.30.00 (027) – Material de Consumo – Fonte de Recursos – 510
- 3.3.90.30.00 (028) – Material de Consumo – Fonte de Recursos – 511

**05 – Secretaria de Agricultura, Abast. e Meio Ambiente**

**05.01 – Divisão de Agricultura**

**20.606.0003.2.008 – Gestão da Agricultura**

- 3.3.90.30.00 (060) – Material de Consumo – Fonte de Recursos – 000

**06 – Secretaria de Viação, Obras e Urbanismo**

**06.01 – Divisão de Serviços Rodoviários**

**26.782.0004.2.009 – Gestão dos Serviços Rodoviários**

- 3.3.90.30.00 (073) – Material de Consumo – Fonte de Recursos – 000
- 3.3.90.30.00 (074) – Material de Consumo – Fonte de Recursos – 504

Prefeitura Municipal de Ibema

Av. Ney Eurison Napoli, 1426 – Centro – Ibema – PR  
Fone: (45) 3238-1347 – E-mail: [prefeitura@pibema.pr.gov.br](mailto:prefeitura@pibema.pr.gov.br)

Gestão 2021/2024



# PREFEITURA DO MUNICÍPIO IBEMA

- 3.3.90.30.00 (075) – Material de Consumo – Fonte de Recursos – 510
- 3.3.90.30.00 (076) – Material de Consumo – Fonte de Recursos – 511
- 3.3.90.30.00 (077) – Material de Consumo – Fonte de Recursos – 512

## **06.02 – Divisão de Serviços Urbanos**

### **15.451.0005.2.011 – Gestão da Iluminação Pública**

- 3.3.90.30.00 (085) – Material de Consumo – Fonte de Recursos – 000

## **06.02 – Divisão de Serviços Urbanos**

### **15.452.0005.2.010 – Gestão de Serviços Urbanos**

- 3.3.90.30.00 (092) – Material de Consumo – Fonte de Recursos – 000

## **09 – Secretaria de Bem Estar Social**

### **09.01 – Divisão de Assistência Social**

#### **08.244.0008.2.018 – Gestão da Assistência Social**

- 3.3.90.30.00 (109) – Material de Consumo – Fonte de Recursos – 000

### **09.02 – Conselho Tutelar e Instâncias de Controle Social**

#### **08.243.0008.2.020 – Gestão do Conselho Tutelar e Instâncias do Controle Social**

- 3.3.90.30.00 (118) – Material de Consumo – Fonte de Recursos – 000

## **10 – Secretaria de Educação, Cultura e Esportes**

### **10.01 – Divisão de Ensino Fundamental**

#### **12.361.0009.2.022 – Gestão do Ensino Fundamental**

- 3.3.90.30.00 (150) – Material de Consumo – Fonte de Recursos – 000
- 3.3.90.30.00 (151) – Material de Consumo – Fonte de Recursos – 103
- 3.3.90.30.00 (152) – Material de Consumo – Fonte de Recursos – 104
- 3.3.90.30.00 (153) – Material de Consumo – Fonte de Recursos – 107

### **10.02 – Divisão de Educação Infantil**

#### **12.365.0009.2.027 – Gestão da Educação Infantil - Creche**

- 3.3.90.30.00 (209) – Material de Consumo – Fonte de Recursos – 000
- 3.3.90.30.00 (210) – Material de Consumo – Fonte de Recursos – 103
- 3.3.90.30.00 (211) – Material de Consumo – Fonte de Recursos – 104
- 3.3.90.30.00 (212) – Material de Consumo – Fonte de Recursos – 107

#### **12.365.0009.2.028 – Gestão da Educação Infantil –Pré-Escola**

- 3.3.90.30.00 (230) – Material de Consumo – Fonte de Recursos – 000
- 3.3.90.30.00 (231) – Material de Consumo – Fonte de Recursos – 103
- 3.3.90.30.00 (232) – Material de Consumo – Fonte de Recursos – 104
- 3.3.90.30.00 (233) – Material de Consumo – Fonte de Recursos – 107

### **10.06 – Divisão de Cultura**

#### **13.392.0011.2.036 – Gestão da Biblioteca Pública**

- 3.3.90.30.00 (273) – Material de Consumo – Fonte de Recursos – 000

#### **13.392.0011.2.052 – Gestão da Cultura**

- 3.3.90.30.00 (277) – Material de Consumo – Fonte de Recursos – 000

### **10.07 – Divisão de Esporte e Lazer**

Prefeitura Municipal de Ibema

Av. Ney Euirson Napoli, 1426 – Centro – Ibema – PR  
Fone: (45) 3238-1347 – E-mail: [prefeitura@pibema.pr.gov.br](mailto:prefeitura@pibema.pr.gov.br)

Gestão 2021/2024





# PREFEITURA DO MUNICÍPIO IBEMA

## **27.812.0012.2.037 – Gestão do Esporte**

3.3.90.30.00 (287) – Material de Consumo – Fonte de Recursos – 000

## **11 – Fundo Municipal de Saúde**

### **11.01 – Divisão de Atenção Básica**

#### **10.301.0007.2.039 – Gestão da Atenção Básica**

3.3.90.30.00 (309) – Material de Consumo – Fonte de Recursos – 000

3.3.90.30.00 (310) – Material de Consumo – Fonte de Recursos – 303

3.3.90.30.00 (311) – Material de Consumo – Fonte de Recursos – 49401

#### **10.301.0007.2.042 – Gestão da Saúde da Família**

3.3.90.30.00 (337) – Material de Consumo – Fonte de Recursos – 303

3.3.90.30.00 (338) – Material de Consumo – Fonte de Recursos – 494

#### **10.301.0007.2.054 – Gestão do Incremento Temporário do PAB**

3.3.90.30.00 (345) – Material de Consumo – Fonte de Recursos – 49412

#### **10.301.0007.2.056 – Gestão da Assistência Farmacêutica**

3.3.90.30.00 (354) – Material de Consumo – Fonte de Recursos – 303

3.3.90.30.00 (355) – Material de Consumo – Fonte de Recursos – 494

3.3.90.30.00 (355) – Material de Consumo – Fonte de Recursos – 49401

#### **10.301.0007.2.063 – Gestão da Atenção à Saúde Bucal**

3.3.90.30.00 (364) – Material de Consumo – Fonte de Recursos – 303

3.3.90.30.00 (365) – Material de Consumo – Fonte de Recursos – 494

3.3.90.30.00 (366) – Material de Consumo – Fonte de Recursos – 49401

#### **10.301.0007.2.066 – Enfrentamento da Emergência de Saúde – Corona Vírus COVID-19**

3.3.90.30.00 (369) – Material de Consumo – Fonte de Recursos – 49419

3.3.90.30.00 (370) – Material de Consumo – Fonte de Recursos – 49435

3.3.90.30.00 (495) – Material de Consumo – Fonte de Recursos – 49420

3.3.90.30.00 (496) – Material de Consumo – Fonte de Recursos – 349420

3.3.90.30.00 (606) – Material de Consumo – Fonte de Recursos – 349435

#### **10.301.0007.2.071 – Gestão da Equipe Multidisciplinar**

3.3.90.30.00 (378) – Material de Consumo – Fonte de Recursos – 000

3.3.90.30.00 (379) – Material de Consumo – Fonte de Recursos – 303

### **11.02 – Divisão de Vigilância em Saúde**

#### **10.304.0007.2.047 – Gestão da Vigilância Sanitária**

3.3.90.30.00 (391) – Material de Consumo – Fonte de Recursos – 494

#### **10.305.0007.2.048 – Gestão da Vigilância Epidemiológica**

3.3.90.30.00 (401) – Material de Consumo – Fonte de Recursos – 494

3.3.90.30.00 (402) – Material de Consumo – Fonte de Recursos – 49401

### **11.03 – Divisão de Atenção de M.A.C. Hospitalar e Amb.**

#### **10.302.0007.2.044 – Gestão do Hospital Municipal**

3.3.90.30.00 (412) – Material de Consumo – Fonte de Recursos – 000





# PREFEITURA DO MUNICÍPIO IBEMA

- 3.3.90.30.00 (413) – Material de Consumo – Fonte de Recursos – 303
- 3.3.90.30.00 (414) – Material de Consumo – Fonte de Recursos – 369

## 12 – Fundo Municipal de Assistência Social

### 12.01 – Divisão de Proteção Social Básica

#### **08.244.0008.2.049 – Gestão dos Serviços de Proteção Social Básica**

- 3.3.90.30.00 (434) – Material de Consumo – Fonte de Recursos – 000
- 3.3.90.30.00 (435) – Material de Consumo – Fonte de Recursos – 770
- 3.3.90.30.00 (436) – Material de Consumo – Fonte de Recursos – 934
- 3.3.90.30.00 (437) – Material de Consumo – Fonte de Recursos – 936
- 3.3.90.30.00 (438) – Material de Consumo – Fonte de Recursos – 940
- 3.3.90.30.00 (525) – Material de Consumo – Fonte de Recursos – 3934
- 3.3.90.30.00 (526) – Material de Consumo – Fonte de Recursos – 3940

#### **08.244.0008.2.067 – Enfrentamento da Emergência de Saúde – Corona Vírus COVID-19 – Ações do SUAS no BPSB**

- 3.3.90.30.00 (457) – Material de Consumo – Fonte de Recursos – 93401
- 3.3.90.30.00 (530) – Material de Consumo – Fonte de Recursos – 393401
- 3.3.90.30.00 (531) – Material de Consumo – Fonte de Recursos – 10222
- 3.3.90.30.00 (532) – Material de Consumo – Fonte de Recursos – 310222

### 12.02 – Divisão de Proteção Social Especial

#### **08.244.0008.2.050 – Gestão dos Serviços de Proteção Social Especial**

- 3.3.90.30.00 (462) – Material de Consumo – Fonte de Recursos – 000
- 3.3.90.30.00 (463) – Material de Consumo – Fonte de Recursos – 766
- 3.3.90.30.00 (464) – Material de Consumo – Fonte de Recursos – 767
- 3.3.90.30.00 (465) – Material de Consumo – Fonte de Recursos – 941

#### **08.244.0008.2.068 – Enfrentamento da Emergência de Saúde – Corona Vírus COVID-19 – Ações do SUAS no BPSEMB**

- 3.3.90.30.00 (477) – Material de Consumo – Fonte de Recursos – 94101
- 3.3.90.30.00 (537) – Material de Consumo – Fonte de Recursos – 394101
- 3.3.90.30.00 (538) – Material de Consumo – Fonte de Recursos – 10221
- 3.3.90.30.00 (539) – Material de Consumo – Fonte de Recursos – 310221

### 12.02 – Divisão de Benef. Eventuais e Sit. De Emergência

#### **08.244.0008.2.051 – Gestão dos Benefícios Eventuais e Situações de Emergência**

- 3.3.90.30.00 (479) – Material de Consumo – Fonte de Recursos – 000

## 13 – Fundo Municipal dos Direitos da Criança e Adolescente

### 13.01 – Divisão de Proteção Social Básica à Criança e Adolescente

#### **08.243.0013.6.001 – Gestão dos Serviços de Proteção Social Básica à Criança e ao Adolescente**

- 3.3.90.30.00 (483) – Material de Consumo – Fonte de Recursos – 000
- 3.3.90.30.00 (541) – Material de Consumo – Fonte de Recursos – 776
- 3.3.90.30.00 (542) – Material de Consumo – Fonte de Recursos – 3776





PREFEITURA DO MUNICÍPIO  
**IBEMA**

**13.02 – Divisão de Proteção Social Especial à Criança e Adolescente**  
**08.243.0013.6.002 – Gestão dos Serviços de Proteção Social Especial à Criança e ao Adolescente**

3.3.90.30.00 (490) – Material de Consumo – Fonte de Recursos – 000

**PARAGRAFO QUINTO** – Caso a empresa não tenha conta no BANCO DO BRASIL, ou ainda, NÃO TENHA EMITIDO BOLETO PARA PAGAMENTO, será descontado o valor referente a transferência bancária.

#### CLÁUSULA SÉTIMA – DO CANCELAMENTO DA ATA

**PARÁGRAFO PRIMEIRO** – Mesmo comprovada a ocorrência de situação prevista na alínea “d” do inciso II do art. 65 da Lei nº 8.666/93, a Administração, se julgar conveniente, poderá optar por cancelar a Ata/contrato e iniciar outro processo licitatório.

**PARAGRAFO SEGUNDO** - O cancelamento da Ata/Contrato poderá ser formalizado, de pleno direito, nas hipóteses a seguir indicadas, precedidas sempre, porém, do oferecimento de prazo de 10 (dez) dias úteis para o exercício do contraditório e da ampla defesa.

**PARAGRAFO TERCEIRO** – A ata poderá ser cancelada pelo órgão responsável quando o contratado:

- 1 - descumprir as condições constantes neste Edital, em seus Anexos e no próprio Contrato;
- 2 - recusar-se a celebrar o Contrato ou não retirar o instrumento equivalente, no prazo estabelecido pela Administração, sem justificativa aceitável;
- 3 - for declarado inidôneo para licitar ou contratar com a Administração, nos termos do artigo 87, inciso IV, da Lei Federal nº 8.666, de 21 de junho de 1993;
- 4 - for impedido de licitar e contratar com a Administração nos termos do artigo 7º da Lei Federal nº 10.520, de 17 de julho de 2002.

**PARAGRAFO QUARTO** - A autoridade competente para determinar a contratação poderá revogar a licitação em face de razões de interesse público, derivado de fato superveniente devidamente comprovado, pertinente e suficiente para justificar tal conduta, devendo anulá-la por ilegalidade, de ofício ou por provocação de qualquer pessoa, mediante ato escrito e fundamentado.

**PARAGRAFO QUINTO** - A anulação do procedimento licitatório induz à da ata/Contrato.

**PARAGRAFO SEXTO** - Os licitantes não terão direito à indenização em decorrência da anulação do procedimento licitatório, ressalvado o direito do contratado de boa-fé de ser ressarcido pelos encargos que tiver suportado no cumprimento do Contrato.

**PARAGRAFO SÉTIMO** - A comunicação do cancelamento da ata/Contrato deverá ser feita pessoalmente, ou então por correspondência com aviso de recebimento, juntando o comprovante aos autos.

**PARAGRAFO OITAVO** - No caso de ser ignorado, incerto ou inacessível o endereço da empresa, a comunicação será feita por meio do Diário Oficial ou Jornal de Grande circulação, por duas vezes consecutivas, considerando cancelado o contrato a contar da





## PREFEITURA DO MUNICÍPIO IBEMA

última publicação.

**PARAGRAFO NONO** - Independentemente das previsões retro indicadas, o fornecedor poderá solicitar o cancelamento do Contrato na ocorrência de fato superveniente que venha comprometer a perfeita execução contratual, decorrente de caso fortuito ou de força maior devidamente comprovado.

**PARAGRAFO DÉCIMO** - Ocorrendo a hipótese prevista no **parágrafo anterior**, a solicitação de cancelamento do fornecedor deverá ser formulada com antecedência mínima de 30 (trinta) dias, sendo facultada ao Município a aplicação das penalidades previstas no Edital.

### CLÁUSULA OITAVA – OBRIGAÇÕES DAS PARTES.

#### 1 - SÃO OBRIGAÇÕES DO MUNICÍPIO:

- 1.1 - Permitir o acesso de funcionários dos fornecedores às suas dependências, para a entrega das Notas Fiscais/Faturas;
- 1.2 - Prestar as informações e os esclarecimentos atinentes ao fornecimento que venham a ser solicitados pelos empregados dos fornecedores;
- 1.3 - Impedir que terceiros efetuem entrega objeto desse Pregão;
- 1.4 - Efetuar o pagamento devido pelo produto entregue, desde que cumpridas todas as exigências deste Edital e de seus Anexos e do contrato;
- 1.5 - Comunicar oficialmente ao fornecedor quaisquer falhas ocorridas, consideradas de natureza grave.

#### 2 - SÃO OBRIGAÇÕES DO FORNECEDOR.

- 2.1 - Ser responsável, em relação aos seus empregados, por todas as despesas decorrentes do fornecimento, tais como salários, seguros de acidentes, taxas, impostos e contribuições, indenizações, vale refeição, vale-transporte e outras que porventura venham a ser criadas e exigidas pela legislação;
- 2.2 - Manter durante toda a execução do contrato, em compatibilidade com as obrigações assumidas, todas as condições de habilitação e qualificação exigidas na licitação;
- 2.3 - Indicar o responsável por representá-la na execução do contrato, assim como a(s) pessoa(s) que, na ausência do responsável, poderá substituí-lo;
- 2.4 - Efetuar o fornecimento dentro das especificações e/ou condições constantes neste Edital de Pregão e em seus Anexos;
- 2.5 - Executar diretamente o contrato, sem transferência de responsabilidades ou subcontratações não autorizadas pelo Município;
- 2.6 - Ser responsável pelos danos causados diretamente ao Município ou a terceiros, decorrentes de sua culpa ou dolo;
- 2.7 - Ser responsável por quaisquer danos causados diretamente aos bens de propriedade do Município, ou bens de terceiros, quando estes tenham sido ocasionados por seus empregados.
- 2.8 - Prestar todos os esclarecimentos que forem solicitados Município, obrigando-se a atender, de imediato, todas as reclamações a respeito do fornecimento;





## PREFEITURA DO MUNICÍPIO IBEMA

- 2.9 - Comunicar por escrito ao Município qualquer anormalidade de caráter urgente e prestar os esclarecimentos que julgar necessário;
- 2.10 - Efetuar o fornecimento conforme solicitação da Secretaria competente, do Município.
- 2.11 - Garantir a qualidade dos produtos e fornecimento, obrigando-se a refazer aquele que executado em desacordo com o apresentado na proposta; e

### 3 - ADICIONALMENTE, O FORNECEDOR DEVERÁ:

- 3.1 - Assumir a responsabilidade por todos os encargos previdenciários e obrigações sociais previstos na legislação social e trabalhista em vigor, obrigando-se a saldá-los na época própria, vez que os seus empregados não manterão nenhum vínculo empregatício com o Município.
- 3.2 - Assumir, também, a responsabilidade por todas as providências e obrigações estabelecidas na legislação específica de acidentes de trabalho, quando, em ocorrência da espécie, forem vítimas os seus empregados quando da entrega dos produtos objeto licitado ou em conexão com ela, ainda que acontecido em dependência do Município;
- 3.3 - Assumir todos os encargos de possível demanda trabalhista, civil ou penal, relacionadas ao fornecimento objeto licitado, originariamente ou vinculada por prevenção, conexão ou continência; e
- 3.4 - Assumir, ainda, a responsabilidade pelos encargos fiscais e comerciais resultantes da adjudicação do objeto deste Pregão.
- 3.5 - A inadimplência do fornecedor, com referência aos encargos estabelecidos no subitem 2.3.3, não transfere a responsabilidade por seu pagamento ao Município, nem poderá onerar o objeto deste Edital, razão pela qual o fornecedor signatário do contrato renuncia expressamente a qualquer vínculo de solidariedade, ativa ou passiva, com o Município.
- 3.6 - Deverá o fornecedor observar, ainda, o seguinte:
- 3.6.1 - é expressamente proibida a contratação de servidor pertencente ao quadro de pessoal do Município, ou que nela ocupe cargo de confiança, durante a vigência do contrato;
- 3.6.2 - é expressamente proibida, também, a veiculação de publicidade acerca do contrato, salvo se houver prévia autorização do Município.
- 3.6.3 - é vedada a subcontratação de outra empresa para o fornecimento do objeto deste Edital.

### CLÁUSULA NONA - DISPOSIÇÕES GERAIS

**PARÁGRAFO PRIMEIRO** – A presente ata de registro de preços somente terá eficácia após a publicação no diário oficial.

**PARÁGRAFO SEGUNDO** – Integram o presente instrumento, independente de transcrição, todas as condições e respectivos atos do Pregão Eletrônico em epígrafe.

**PARÁGRAFO TERCEIRO** – A gestão do presente contrato será de responsabilidade da Sra. Neusa Prechlak.

Prefeitura Municipal de Ibema  
Av. Ney Euirson Napoli, 1426 – Centro – Ibema – PR  
Fone: (45) 3238-1347 – E-mail: [prefeitura@pibema.pr.gov.br](mailto:prefeitura@pibema.pr.gov.br)  
Gestão 2021/2024





## PREFEITURA DO MUNICÍPIO IBEMA

**PARÁGRAFO QUARTO** – O Fiscal de contrato responsável pela fiscalização das obrigações decorrentes do presente contrato será de responsabilidade do Sr. Altair Teles dos Santos.

### **PARÁGRAFO QUINTO - DA FRAUDE E DA CORRUPÇÃO**

I - Os licitantes devem observar e o contratado deve observar e fazer observar, por seus fornecedores e subcontratados, se admitida subcontratação, o mais alto padrão de ética durante todo o processo de licitação, de contratação e de execução do objeto contratual.

Para os propósitos desta cláusula, definem-se as seguintes práticas:

- a) **PRÁTICA CORRUPTA**: oferecer, dar, receber ou solicitar, direta ou indiretamente, qualquer vantagem com o objetivo de influenciar a ação de servidor público no processo de licitação ou na execução de contrato;
- b) **PRÁTICA FRAUDULENTA**: a falsificação ou omissão dos fatos, com o objetivo de influenciar o processo de licitação ou de execução de contrato;
- c) **PRÁTICA COLUSIVA**: esquematizar ou estabelecer um acordo entre dois ou mais licitantes, com ou sem o conhecimento de representantes ou prepostos de órgão licitador, visando estabelecer preços em níveis artificiais e não-competitivos;
- d) **PRÁTICA COERCITIVA**: causar danos ou ameaçar causar dano, direta ou indiretamente, às pessoas ou sua propriedade, visando influenciar sua participação em um processo licitatório ou afetar a execução do contrato;
- e) **PRÁTICA OBSTRUTIVA**:

(I) destruir, falsificar, alterar ou ocultar provas em inspeções ou fazer declarações falsas aos representantes do organismo financeiro multilateral, com o objetivo de impedir materialmente a apuração de alegações de prática prevista, deste Edital; (ii) atos cuja intenção seja impedir materialmente o exercício do direito de o organismo financeiro multilateral promover inspeção.

II – Na hipótese de financiamento, parcial ou integral, por organismo financeiro multilateral, mediante adiantamento ou reembolso, este organismo imporá sanção sobre uma empresa ou pessoa física, inclusive declarando-a inelegível, indefinidamente ou por prazo determinado, para a outorga de contratos financiados pelo organismo se, em qualquer momento, constatar o envolvimento da empresa diretamente ou por meio de um agente, em práticas corruptas, fraudulentas, colusivas, coercitivas ou obstrutivas ao participar da licitação ou da execução de um contrato financiado pelo organismo.

III – Considerando os propósitos das cláusulas acima, o licitante vencedor, como condição para a contratação, deverá concordar e autorizar que, na hipótese de o contrato vir a ser financiado, em parte ou integralmente, por organismo financeiro multilateral, mediante adiantamento ou reembolso, permitirá que o organismo financeiro e/ou pessoas por ele formalmente indicadas possam inspecionar o local de execução do contato e todos os documentos, contas e registros relacionados à licitação e à execução do contrato.

### **CLÁUSULA DÉCIMA - SUCESSÃO E FORO**

**PARAGRAFO PRIMEIRO** - As partes firmam o presente instrumento em 02 (duas) vias

Prefeitura Municipal de Ibema  
Av. Ney Euirson Napoli, 1426 – Centro – Ibema – PR  
Fone: (45) 3238-1347 – E-mail: [prefeitura@pibema.pr.gov.br](mailto:prefeitura@pibema.pr.gov.br)  
Gestão 2021/2024





PREFEITURA DO MUNICÍPIO  
**IBEMA**

de igual teor e forma, obrigando-se por si e seus sucessores, ao fiel cumprimento do que ora ficou ajustado, elegendo para Foro da Comarca de CATANDUVAS, Estado do Paraná, não obstante qualquer mudança de domicílio da CONTRATADA, que em razão disso é obrigada a manter um representante com plenos poderes para receber notificações, citação inicial e outras em direito permitidas.

MUNICÍPIO DE IBEMA  
Viviane Comiran  
CPF: 017.594.249-86

GUSTAVO MAYER  
Gustavo Mayer  
CPF: 049.604.889-99

Neusa Prechlak  
Gestora da Ata

Altair Teles dos Santos  
Fiscal da Ata